



第90期 中間報告書

平成27年4月1日～平成27年9月30日

CBC

中部日本放送株式会社

証券コード：9402



株主の皆さまには、平素より格別のご高配を賜り、厚く御礼申し上げます。
ここに、当社第90期中間報告書(平成27年4月1日から9月30日まで)をお届けいたします。

認定放送持株会社体制のもと当社グループは、放送事業を中心にグループ各社が連携を強め、グループ全体の将来成長に向けた取り組みを推進してまいりました。

メディア環境の変化や情報通信技術の進展といった動きの中で、ローカル放送局は、地域の情報インフラとしての役割を果たす一方、地上波ネットワークの一員として地上波の価値向上に貢献していく使命も担っています。このため、CBCテレビは、地域に必要とされる情報を地域に提供し、地域の信頼や期待に応えていくとともに、ネットワーク体制を通じて全国にも支持される情報を発信し、地上波放送のプレゼンスを高めてまいります。

より地域に根差したCBCラジオは、地域密着のコンテンツ作りを行ってリスナーとの信頼関係を築き、6月の聴取率調査でも総合1位を獲得しました。今後は、10月から始まったFM補完放送も活用し、安心して安全な暮らしを守るメディアとしての機能をさらに高めることにより、媒体価値の向上とリスナー層のさらなる拡大を図ってまいります。

また、大学の周年事業や行政の地域振興政策について、グループ各社が連携して総合メディアコンサルタント機能を発揮し、テレビ・ラジオ番組の制作、イベントの実施、他媒体への広告展開など、CBCグループならではの協業の成果を出しています。

今後も当社グループが地域の情報インフラとしての役割を安定的かつ持続的に果たしていく

ためには、放送事業の枠組みやエリアにとらわれないビジネスの開拓により、将来成長につなげる新たな収益モデルを確立させる必要があります。

当社グループの強みは、放送メディアが持つ「情報」、「映像」です。ここに次世代技術の「ICT」を加えた3つの柱を展開軸に、確かな情報、高精細な映像、高度なICTを駆使して、新たな事業分野を開拓してまいります。

次世代に備えた本社エリア再開発のプロジェクトは、CBC放送センターの増築棟がこのほど完成し、10月からテレビ、ラジオの全ての機能を集約した放送センターとして本格的に稼働を始めました。これにより有事においても地域の情報インフラとしての役割を確実に果たしていくための磐石な体制が整ったこととなります。

日本で初めての民間放送局として誕生した当社は、12月15日に創立65周年を迎えます。創業時のフロンティアスピリッツを今一度胸に刻み、次の時代を開く新たなメディアグループとしての成長を目指してまいります。そして、持続的な成長を果たすことにより新たな価値を創造し、すべてのステークホルダーに信頼されるべく、健全な社会の発展に寄与し続けていきたいと考えています。

株主の皆さまにおかれましては、より一層のご支援を賜りますようお願い申し上げます。



代表取締役社長
杉浦正樹

C O N T E N T S

株主の皆さまへ	1
CBCグループ事業概況	3
〈放送関連〉 テレビ	3
イベント	5
コンテンツ	6
ラジオ	7
グループ協業の成果	9
〈不動産関連〉	10
〈その他〉	10
連結業績ハイライト	11
連結貸借対照表(要旨)	12
連結損益計算書(要旨)	12
連結キャッシュ・フロー計算書(要旨)	12
会社情報	13
株式情報・株主メモ	14

放送関連

このセグメントは、中部日本放送(株)、(株)CBCテレビ、(株)CBCラジオ、(株)CBCクリエイションならびに(株)シー・ウェーブで構成されます。

「放送関連」は、名古屋地区全体のスポット投下量が落ち込んだことによるテレビスポット収入の減少があった一方で、9月に大型のフードイベントを開催したことによりイベント収入が増加したことから、売上高は148億46百万円(前年同期比0.8%増)となりました。利益面では、クロスメディア事業の利益率向上や、減価償却費および人件費の減少があったものの、テレビスポット収入の落ち込みによりテレビ事業の利益が減少したことから、営業利益は1億41百万円(前年同期比31.7%減)となりました。



テレビ

地域の情報インフラとしての情報・報道番組の充実



ゴゴスマ～GOGO! Smile!～



イッポウ



なるほどプレゼンター! 花咲かタイムズ

編成・制作面においては、自社制作の3ワイド番組を中心に、暮らしに役立つエリアの情報インフラとして番組編成・制作に努めてまいりました。

情報生ワイド番組『ゴゴスマ～GOGO! Smile!～』(月～金曜 13:55～15:50放送)は、9月28日から、これまでの前半1時間に後半を加えた2時間が関東エリアで放送されることになり、これまで以上に全国ニュース・芸能情報などを充実させ、CBCの放送エリアや関東地区の視聴者に楽しんでいただける番組を目指してまいります。

報道情報番組『イッポウ』(月～金曜 16:50～19:00放送)は、「そのニュース、芯まで」をキャッチフレーズに、ニュースの核心に迫る報道を心がけて番組制作を行っています。また、災害報道の分野では、7月に名古屋の予想最高気温が38度を超えたことに対応し、L字情報で熱中症への予防を呼びかけたほか、御嶽山の噴火からちょうど1年後の9月27日には、噴火災害で浮かび上がった国の防災体制の限界や課題を詳細にまとめた報道特別番組『御嶽山噴火～火山列島ニッポンに生きる～』(15:30～16:30放送)を制作し、減災報道に力を入れました。

この春で8年目を迎えた情報生ワイド番組『なるほどプレゼンター! 花咲かタイムズ』(土曜 9:25～11:30放送)は、前期まで7年連続で同時間帯1位の視聴率という高い支持をいただいております。4月以降も、引き続き同時間帯1位の視聴率を続けています。

全国向け番組

レギュラー番組では、『健康カプセル! ゲンキの時間』(日曜 7:00～7:30放送)、『旅ずきんちゃん』(日曜 23:30～24:00放送)、『ごぞネタ!』(月～金曜 13:52～13:55放送)を放送しています。

『ゲンキの時間』は、親しみやすい健康番組として、全国的にも高い評価をいただいております。『旅ずきんちゃん』は、4月に「旅のコンセプトそのものが面白い企画性の旅」に番組をリニューアルし、関東、関西でも視聴率を伸ばしています。

単発番組では、バラエティ番組『○○に10万円あげたらこんな使い方されちゃいました!』(9月)を放送しました。海外、離島の農家、大家族などのそれぞれの10万円の使い方から取り巻く文化の違いや暮らしぶりを、楽しくヒューマンに描きました。



健康カプセル! ゲンキの時間



旅ずきんちゃん

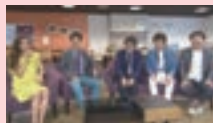

○○に10万円あげたらこんな使い方されちゃいました!

ドラマ・CMが国内外で高い評価

全国向けに放送した『スペシャルドラマ 月に行く舟』(平成26年10月)が、アメリカで開かれたUS国際フィルム・ビデオ祭のエンターテインメント部門でGold Camera(金賞)、第52回ギャラクシー賞で奨励賞を受賞しました。



スペシャルドラマ 月に行く舟

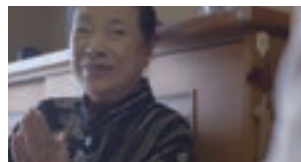

キレイに、定年はない。



メロンに寄り添う男

平成27年日本民間放送連盟賞テレビCM部門で、『キレイに、定年はない。』(広告主・POLA 60秒)が最優秀、『メロンに寄り添う男』(自社媒体PRスポット 105秒)が優秀を受賞しました。

イベント

ゴルフ

男子ゴルフの『第56回中日クラウンズ』(4月～5月)は好天に恵まれて熱戦が繰り広げられ、韓国のI・J・ジャン選手が3年ぶり2度目の優勝を飾りました。本戦の前には青木功・片山晋呉・尾崎直道ら歴代優勝者による『チャンピオンズマッチ』が行われました。クラウンズウィークの1週間で約3万2,000人を超えるギャラリーが会場に訪れました。



第56回中日クラウンズ
I・J・ジャン選手

音楽など

『第38回名古屋国際音楽祭』(4月～7月)は、全7公演を開催し、オープニングコンサート(4月)では、小山実稚恵によるラフマニノフの二大コンチェルトの連続演奏が注目を集めてチケット完売となるなど、今年も多くの注目を集めました。また、CBC創立65周年記念事業として、『Riverdance 20years』を愛知県芸術劇場大ホールで5日間開催(4月)。新演目を加えた、躍動感あふれるエキサイティングなステージは、多くの観衆を魅了しました。

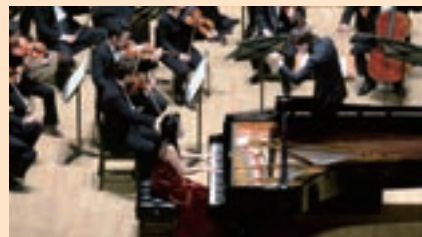

第38回名古屋国際音楽祭
小山実稚恵 ラフマニノフ 二大コンチェルト
©CBC/木村一成

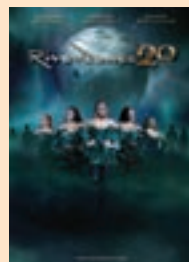

Riverdance 20years



その他イベント

三重県桑名市のナガシマリゾート駐車場で『肉フェス NAGASHIMA RESORT 2015秋』(9月)を開催しました。肉フェスは、肉料理の有名店・行列のできる店が一堂に会したフードイベントで、東海地方では初開催。全国各地から約30の店が出店し、10日間の期間中約29万7,000人が来場しました。また、名古屋・矢場町では、お化け屋敷ブームの火付け役、五味弘文プロデュースの『栄・矢場町お化け屋敷 2015 呪いの子守唄』(7月～9月)を開催しました。来場者がストーリーに沿ってミッションをこなしていくという演出が若者の心をつかみ、連日長蛇の列ができました。



肉フェス
NAGASHIMA RESORT 2015秋



栄・矢場町お化け屋敷 2015
呪いの子守唄

コンテンツ

映画

平成16年から継続している映画出資は、映画『ビリギャル』やBOYS AND MEN主演映画として話題になった『サムライ・ロック』など4作品に行いました。中でも『ビリギャル』は、小学生から大人まで幅広い年齢層を映画館に集める大ヒット作品となり、興行成績が28億円を超えました。名古屋で実際にあった話をもとに制作された映画だったため、名古屋地区での興行成績は非常に良い結果となりました。



©2015 映画『ビリギャル』
製作委員会

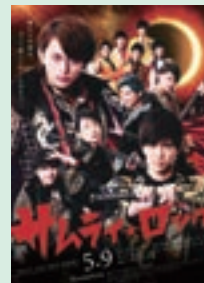

©2015
Nagoya Dream Project製作委員会



ラジオ

地域密着のコンテンツを目指して

CBCラジオの改編は、前期までの3年間、毎年30%を超える高い改編率で、大幅な番組の見直しと新規リスナー獲得を目指してきました。これにより、生活時間帯(6時~24時)の自社制作率は約86%にまで上がりました。当期は「蒔いた種を大きく育てる1年」をテーマに、レギュラー中心の編成を行い、各番組の定着を図っています。

こうした試みは少しずつ実を結び、今年6月の聴取率調査では、「総合・平日平均・日曜平均」で聴取率1位を獲得しました。『つボイノリオの聞けば聞くほど』(月~金曜 9:00~11:55放送)が、全番組中で聴取率1位を記録したほか、『北野誠のズバリ』(月~金曜 13:00~16:00放送)なども同時時間帯1位となっています。

また、恒例の『CBCラジオ夏まつり2015』(7月)は、名古屋・

栄の久屋大通公園内の3会場で約22万8,000人の過去最高の来場者を集め、「CBCラジオのイベント動員力」をアピールしました。

制作力の高さをアピール

野生動物を駆除する猟友会のメンバーの心の葛藤を描いたドキュメンタリー『狩りと駆除のはざままで ~里へ降りてくるどうぶつたち』が平成27年日本民間放送連盟賞ラジオ報道番組部門で優秀を受賞。CBCラジオの連盟賞受賞はこれで4年連続となり高い制作力をアピールしました。審査員からは、デリケートなテーマに果敢に挑みラジオにしかできない番組であったなどの評価を得ました。



狩りと駆除のはざままで ~里へ降りてくるどうぶつたち



つボイノリオ、小高直子アナウンサー



北野誠



CBCラジオ
夏まつり2015



FM補完放送スタート

10月1日から名古屋市とその周辺を対象エリアとして東京・名古屋・大阪の大都市圏では初めてFM補完放送を始めました。これは、都市難聴・外国波混信・災害対策目的に行われるもので、FMでの周波数は93.7メガヘルツです。今後、CBCラジオはAMとFMの両方でお楽しみいただけます。



グループ協業の成果

グループ協業の成果として、「藤田学園創立50周年事業のPR」、愛知県「三河山間地域誘客促進事業」が挙げられます。ともにCBCクリエイションが企画し、CBCテレビ、CBCラジオが番組制作などを展開しました。

「藤田学園創立50周年事業のPR」では、藤田保健衛生大学がすすめている日本の「新しい医療のカタチ」プロジェクトについて、それに関わる医療チームの奮闘ぶりや、患者・家族、地域の関係者らの心の交流を通して描いたCBCテレビの特別番組『新しい医療のカタチ～未来を拓くトップランナーたち～』（5月～6月）を放送しました。さらに、CBCラジオでも『多田しげおの気分爽快！～朝からP・O・N』でコーナーを展開し（5月～9月）、12月にシンポジウムを実施します。



愛知県「三河山間地域誘客促進事業」は、愛知県の北東部エリアへの観光客誘致を促進する愛知県の公募事業であり、CBCテレビで特別番組『旅MAX～山里の魅力創造社』、『旅MAX～山里の魅力創造社』（7月～12月）を放送し、CBCラジオでは『CBCラジオ夏まつり2015』での観光PRのほか、『ザ・土曜天国』内で特産品やバスツアーを紹介するコーナーを設け（7月～3月）、奥三河の魅力を再発見し、紹介しています。



旅MAX～山里の魅力創造社

不動産関連

このセグメントは、中部日本放送㈱と㈱千代田会館で構成されます。

「不動産関連」は、太陽光発電の売電収入や東京の賃貸ビルなどの賃料収入が堅調だったことから、売上高は7億37百万円（前年同期比0.5%増）となりました。利益面では、修繕費や減価償却費の減少などにより、営業利益は4億38百万円（前年同期比7.1%増）となりました。

※なお、当期より、従来「ゴルフ場」と表示しておりましたゴルフ場事業は、量的な重要性が乏しくなったため、「その他」に含めて記載する方法に変更しております。

その他

ゴルフ場事業を営む㈱南山カントリークラブ、保険代理業などを営む㈱CBCビップスとタクシー業を営む文化交通㈱で構成される「その他」は、売上高は7億33百万円（前年同期比11.0%増）、営業利益は52百万円（前年同期比4.7%増）となりました。

当中間期におけるわが国経済は、緩やかな回復を続けました。企業の設備投資は、収益が改善する中で増加基調となり、個人消費の面でも、雇用・所得環境の着実な改善を背景に、底堅く推移しました。一方、テレビの広告市況は、6月までの落ち込みから7月以降は回復傾向をみせたものの、期間全体ではやや停滞気味に推移しました。

このような事業環境の下、当社グループの当中間期の売上高は、163億17百万円(前年同期比1.2%増)となりました。利益面では、営業利益は6億32百万円(前年同期比5.1%減)となりましたが、営業外収益における受取配当金が増加したことから、経常利益は10億43百万円(前年同期比18.8%増)、親会社株主に帰属する純利益は6億28百万円(前年同期比16.8%増)となりました。

■中間 ■通期

●売上高

(単位:百万円)

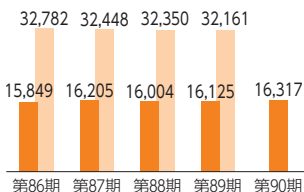

●経常利益

(単位:百万円)

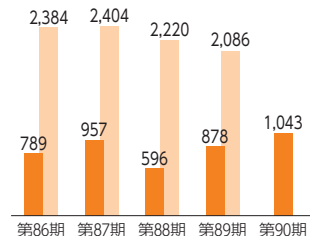

●営業利益

(単位:百万円)

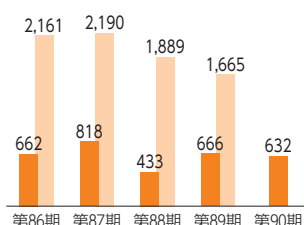

●親会社株主に帰属する純利益

(単位:百万円)

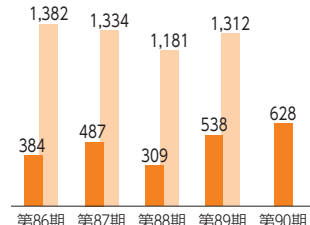

連結貸借対照表(要旨)

(単位:百万円)

科目	当中間期 平成27年 9月30日現在	前期 平成27年 3月31日現在
《資産の部》		
流動資産	25,164	26,106
固定資産	41,383	41,200
有形固定資産	23,491	23,486
無形固定資産	285	316
投資その他の資産	17,606	17,397
資産合計	66,547	67,306
《負債の部》		
流動負債	5,333	7,730
固定負債	11,129	11,497
負債合計	16,463	19,227
《純資産の部》		
株主資本	46,778	46,440
資本金	1,320	1,320
資本剰余金	654	654
利益剰余金	44,805	44,467
自己株式	△0	△0
その他の包括利益累計額	2,551	884
その他有価証券評価差額金	4,947	3,477
退職給付に係る調整累計額	△2,395	△2,592
非支配株主持分	753	754
純資産合計	50,084	48,079
負債純資産合計	66,547	67,306

連結損益計算書(要旨)

(単位:百万円)

科目	当中間期 平成27年4月1日から 平成27年9月30日まで	前中間期 平成26年4月1日から 平成26年9月30日まで
売上高	16,317	16,125
売上原価	9,410	9,067
売上総利益	6,907	7,057
販売費及び一般管理費	6,274	6,390
営業利益	632	666
営業外収益	446	248
営業外費用	35	36
経常利益	1,043	878
特別利益	10	3
特別損失	4	34
税金等調整前純利益	1,050	847
法人税等	418	310
純利益	632	536
非支配株主に帰属する純利益又は 非支配株主に帰属する純損失(△)	3	△1
親会社株主に帰属する純利益	628	538

連結キャッシュ・フロー計算書(要旨)

(単位:百万円)

科目	当中間期 平成27年4月1日から 平成27年9月30日まで	前中間期 平成26年4月1日から 平成26年9月30日まで
営業活動による キャッシュ・フロー	711	1,304
投資活動による キャッシュ・フロー	△2,201	△3,827
財務活動による キャッシュ・フロー	△460	△516
現金及び現金同等物の 増減額	△1,950	△3,039
現金及び現金同等物の 期首残高	14,486	15,422
現金及び現金同等物の 中間期末残高	12,536	12,382

- 設立年月日 昭和25年12月15日
- 商号 中部日本放送株式会社 (略称CBC)
- 英文表示 CHUBU-NIPPON BROADCASTING CO.,LTD.
- 本社 名古屋市中区新栄一丁目2番8号
- 資本金 13億2千万円

■ 子会社の概況

会社名	資本金 (百万円)	当社の出資比率 (%)	主要な事業内容
(株) CBC テレビ	100	100.0	放送法による放送事業 (テレビの放送)、番組制作販売、音楽・スポーツ等のイベント等
(株) CBC ラジオ	20	100.0	放送法による放送事業 (ラジオの放送)、放送送出業務の請負
(株) CBC クリエイション	40	100.0	放送番組の企画制作
(株) シー・ウェーブ	30	100.0	広告代理業
(株) 千代田会館	300	66.6	不動産の所有・賃貸・管理
(株) 南山カントリークラブ	10	100.0	ゴルフ場の経営
(株) CBC ビップス	60	100.0	不動産の管理、保険代理業、プレイガイド、OA機器販売
文化交通 (株)	20	100.0	タクシー業

■ 取締役および監査役

代表取締役会長	大杉 夏	幼 一
代表取締役社長	石 浦 目	正 和
取締役相談役	小 山	和 勇
取締役	岡 田	一 彦
取締役	岡 野	篤 邦
取締役	河 井	英 香
取締役	河 津	尚 一
取締役	林 村	樹 元
取締役	升 家	誠 司
取締役	伊 藤	道 之
取締役	近 藤	嘉 肇
常勤監査役	佐 橋	孝 彦
常勤監査役	石 野	孝 之
常勤監査役	川 口	文 夫
常勤監査役	柴 田	昌 治
常勤監査役	小 笠 原	日 出 男

株式情報・株主メモ

発行可能株式総数 80,000千株
 発行済株式の総数 26,400千株
 株主数 3,145名

■ 大株主の状況

株主名	持株数 (千株)	持株比率 (%)
株式会社中日新聞社	2,602	9.85
竹田本社株式会社	1,700	6.43
株式会社三菱東京UFJ銀行	1,300	4.92
JP MORGAN CHASE BANK 385093	1,168	4.42
三井住友信託銀行株式会社	1,167	4.42
株式会社ナゴヤドーム	1,040	3.93
中部電力株式会社	883	3.34
株式会社名古屋銀行	825	3.12
名古屋鉄道株式会社	822	3.11
日本トラスティ・サービス信託銀行	756	2.86
株式会社 (信託口)		

■ 株式分布状況

所有者別株主数 / 所有者別株数	株主数	株数
政府・地方公共団体	12名	1,454,724株
金融機関	19名	7,082,820株
証券会社	14名	36,994株
その他の法人	93名	10,867,244株
外国法人等	33名	2,348,583株
個人・その他	2,973名	4,608,502株
自己名義株式	1名	1,133株

■ 株主メモ

事業年度	毎年4月1日から翌年3月31日まで
定時株主総会	毎年6月開催
剰余金の配当の基準日	期末配当金 毎年3月31日 中間配当金 毎年9月30日
株主に関する住所変更等のお届出およびご照会について	証券会社に口座を開設されている株主様は、住所変更等のお届出およびご照会は、口座のある証券会社宛にお願いいたします。証券会社に口座を開設されていない株主様は、下記の電話照会先にご連絡ください。
株主名簿管理人および特別口座の口座管理機関	東京都千代田区丸の内一丁目4番1号 三井住友信託銀行株式会社
株主名簿管理人 事務取扱場所	名古屋市中区栄三丁目15番33号 三井住友信託銀行株式会社 証券代行部
(郵便物送付先)	〒168-0063 東京都杉並区和泉二丁目8番4号 三井住友信託銀行株式会社 証券代行部
(電話照会先)	☎ 0120-782-031
(インターネットホームページURL)	http://www.smtb.jp/personal/agency/index.html

特別口座について

株券電子化前に「ほふり」(株式会社証券保管振替機構)を利用されていなかった株主様には、株主名簿管理人である上記の三井住友信託銀行株式会社に口座(特別口座といいます)を開設しております。特別口座についてのご照会および住所変更等のお届出は、上記の電話照会先をお願いいたします。

公告の方法

当社のホームページに掲載します。(http://hicbc.com)
 ただし、事故その他のやむを得ない事由によって電子公告による公告ができない場合は、名古屋市で発行される中日新聞に掲載します。

上場金融商品取引所

名古屋証券取引所市場第一部

CBC放送センター業務一体化



CBC会館と放送センターに分かれていた機能の一体化とBCPの強化を目的に、昨年3月から建設が進められてきましたCBC放送センター増築棟は、8月に竣工し、各部署が一ヶ所に集約され、10月15日より業務が本格的に稼働しました。



これにより、放送制作現場と編成・営業現場が一体化され、これまで以上に放送活動における機動力が発揮され、情報発信力が強化されることとなります。

CBC
中部日本放送株式会社

本 社
〒460-8405 名古屋市中区新栄一丁目2番8号
電話 (052) 241-8111 (代表)